朝鮮日報 朝刊
本紙朝夕刊十二面
發行兼編輯人 方應謨 印刷人 金炯源
發行所 京城府太平通一丁目六一 朝鮮日報社

南京總攻擊戰遂開幕!

砲聲、喊聲山野壓倒

郊外一帶砲煙에潛影

棲霞山、方山、青龍山、馬鞍山을連한 山腹堡壘의敵、必死抵抗中

【上海七日發同盟至急報】南京郊外四圍의 本防禦陣地의 敵과 接觸된 助、大野、脇坂、下枝、千葉、山田等의諸部隊는 軍工路를 中心으로 包圍展開하고 今朝를 期하야 마침내 南京攻擊의 火蓋를열엇다 南京死守의一戰을 交하려하는 敵은 棲霞山、方山、青龍山、馬鞍山을 連結한 丘陵의 山腹에 構築한 永久的保壘로부터 必死의抵抗을 試하야 午後三時頃 銃砲聲、喊聲은 山野를 壓하고 南京郊外一帶는 砲煙에싸이여잇다

敵南京郊外에放火

【上海七日發同盟】南京郊外 高橋門으로부터 南京城中山門에通하는軍工路兩側의民家는 敵의放火로 因해 火炎를이르켜黑煙이衝天하야 매우凄愴한光景을呈하엿다

社說

中小鑛業者保護策 ——融資施設이 急務

一

朝鮮의 産金政策은 宇垣總督時代以來 國策으로 指導、保護한다。그리하야 昨年에는 産金額이 二十五萬、八千萬圓에 達하고 昭和十七年에는 七十五萬四億圓을 産出할 計劃을 세우고잇다。그러니만치 朝鮮의 産金熱은 그 極에 達하야 大는 幾千、幾億圓의 大金鑛會社가 생기고、적게도 幾千、幾萬의 群小探鑛軍이 漏山遍野에 허터저잇다。最近 十年來로 金鑛暴富가 多數 出現한것도 이때문이오、不順家人、生産 作業을 하고 甚至於 家産을 傾한사람이 만흔것도 이때문이다。그러므로 이 鑛은 善惡間에 與賤間에 世代的 寵愛로써 營爲하게되고、이의 指導、保護를 要求하는 소리는 到處에서 들린다。

二

이제 中小鑛業家의 不平과希望을 드러건대 (一) 當局은 大金鑛會社만 偏護하야 鑛石搬、選鑛機를 쓰라하나 事實上 그鑛山을 探鑛한 이는 中小鑛業家이며 金鑛機關을 設置한다 하드래도大鑛業會社에만 利用되고 中小鑛業家에는 利用되지 못한다(二) 中小鑛業家 火藥一組를 原價로 사면 八錢밧게 안되는데 金山에서는 五十錢을 바드니 火藥庫가 업고 資金이 적은 때문이다。四、五處 鑛山이 組合을 모아 한火藥庫를 쓰고 그 火藥庫는 國家에서 補助、設置해줌이 조타(三) 二十噸을 處理할 選鑛場을 設置함에도 五萬圓을 要한다。中小鑛業者가 어찌 單獨으로 設置할수잇스랴。國家가 隨處에 選鑛場을 設置하라。(四) 鑛石 一介를 分析하는데 二圓을 要하고 一個를分析함에 二週間을 걸리어 矣暇에 科學的探鑛이 되겟는가 그것도 買鑛取引客에만 限하는程度니 中小探鑛家의 할바못된다。(五) 德大制度는 朝鮮鑛山界 固有의制度로 鑛業開發의 功勞者다。鑛業令이 이것을 無視해버렷스니 小鑛業家가 融資할곳을 일엇다。鑛業家로부터 朝鮮銀行에 地金을 直接으로 買收하는 制度를 緩和하야 德大等의 中間鑛業者融資者를 保護하라는것等이다。

三

以上 五個의 不平과 希望은 現下 中小鑛業家의 立場으로서는 當然한 일이다。事實 朝鮮의 鑛業이 國策으로서 必要하다하면 大鑛業會社만 保護하기에 汲汲할것이 아니라、中小鑛業家를 指導、保護하야 할것이다。勿論 中小鑛業家가운데는 一攫千金을 꿈꾸고 射倖心에 驅使된 이가 만치만如何間 鑛業이란 그 自體가 그러한性質을 띄지 안코는 宏大한 鑛山을 發見키 困難한일이니着實한 人的及企業的 要素만 잇다면 大鑛業보다 一層 保護하야 産金政策에 拍車를 加해야할것이다。萬一 中小鑛業을 大鑛業가티 指導、保護한다면 以上七十五億計劃은 數年內에 實現될뿐아니라 計劃以上의 收穫을 得할것으로 밋는다。當局의 何等한 對策을 促하는바이다。

支那의軍事中樞 四川、廣東二段體勢

何應欽을四川省主席에任命?

南支防衛司令엔陳誠

【香港七日發同盟】軍政部長何應欽은 一週間前부터 廣東省內의 軍事施設을 視察하고잇는바 南支上陸에 對한 作戰에 專念하고잇는데 實際의 南支防衛司令에는 最近香港에와서 一日間滯在後 北上한 陳誠이 當할模樣이다 何應欽은 새로四川省主席으로 任命될豫定인데 今後의 支那의 軍事의 中樞는 四川과 廣東에 나노여 二段의 體勢를 가출것으로 觀測된다

新事態에順應하야 海關問題交涉進步

【上海七日發同盟】上海海關問題에關하야 我現地總領事館과 上海海關當局間에 交涉이 進行되여 交涉經過는 列國의 利害에 關係되는바 만흠으로 一部極秘에 附되여잇거니와 確聞하건대 十一月二十一日以來 上海海關長 로-포-드氏는 數回에 亘하야 我總領事館에 岡本總領事를 訪問 極秘裡에 上海의 新事態에 順應하기爲하야 海關으로서 取할措置에對하야 協議를行하엿다 그結果 上海海關에 主席稅關長을爲始 幹要의地位에 邦人을起用하기로된外에 邦人監督員及檢査員等이 現場任務에 當하게되엿는데 今回다시 多數邦人을海關各部에 任命하기로 諒解成立 近近發表할터이다 그結果 上海海關에對한 我國의 監督權이 一段强化하게되엿다 交涉은 아직續行中으로 南京陷落도 벌서時間問題로되여 南京政權이 根柢로부터 顚覆될것이 하다 不遠하야 海關接收問題도또다시 一段의進展을 보게될것으로 豫想된다

蔣介石夫妻 江西省南昌到着

【上海七日發同盟至急報】漢口에서온 情報에 依하면 蔣介石은 宋美齡과함께 今朝 飛行機로 南京을脫出하야 江西省某處에 到着하엿다는데 아마 南昌으로 推測된다

支那紙和平論提唱

【上海七日發同盟】南京陷落은 目睫間에 切迫하야 支那側의 徹底的敗北를 눈아래본 民衆은 焦燥困憊하야 和平이 一日이라도 ...

空軍爆擊으로 北支作戰混亂

【天津七日發同盟】島谷部隊의精鋭○○機는 六日午後二時四十分 隴海線開封을 空襲하야 敵의軍司令部를 爆擊하엿다 開封은隴海線의 要衝으로 事變以來 支那軍의 作戰根據地에 充當되여잇는것인데 過日來明의 最高司令部爆擊과함께 敵의作戰本部는 敗大에 亘한 我空軍의脅威를바다 只今은 支那軍北支作戰系統은全然混亂에 陷한感이잇다

蕪湖陷落目睫

卅二키로地點에肉迫

【南京에서七日同盟特派員發】七日朝宣城縣城을 占領한 飯山、野副、小塚、片岡의 各部隊는단숨에 蕪湖를 包圍코저 쉬임새도업시 猛追擊을 續行하야 長山頭、雙王廟等의 部落을 次第로 攻略하고 午後五時에는 蕪湖와 宣城의 中間에잇는 灣沚鎭의部落에 突入하엿다 이로부터三十二粁바게남지안흔蕪湖의 陷落은 이一兩日中으로 切迫하엿다

第一線部隊 (南京攻略戰)

鐵壁太半을奪取

【上海七日發同盟】南京의防禦設備는 國民政府가 首都防衛五個年計畫과外人顧問의 指導下에 國力을傾注하야 構築한것이므로 金城湯池의 防禦力을가지고 高約三百米의 磨盤山系의 天險을 第一陣地로하고 防禦線은 棲霞山、方山、青龍山等丘陵을 選定하야 永久堡壘를 構築하고 또 南京四圍의 天險을 最後의 守護로하야 多數의砲臺와 토치카를 配備하야 林立한 防空砲臺와함께 首都防衛의 完璧을 자랑하야 最後의 抵抗을 試하고잇다 句容、天王寺、秣陵關의 防禦戰에 凱歌를 불은 皇軍 第一線部隊는 벌서 此等 鐵壁의 敵陣을 大半 奪取하고 敵을 南京城으로 制壓하야 今朝來 意氣衝天하야 激戰奮鬪中이다

南支各要處爆擊

【上海七日發同盟】一、海軍航空隊는 今日午後二時頃에 長驅하야 安徽省의 首都安慶을 空襲하야 飛行場을 爆擊하엿다 二、또一部는 蕪湖를 急襲하야 敵部隊에 猛爆을 퍼붓는同時에 大部隊로써 陸軍의 作戰에 協力하야 南京城外에잇서서 最後의 抵抗을 試하고잇는 敵에 對하야 猛烈한 大爆擊을敢行하야 大打擊을주엇다 三、또他의 一部는 江陰方面對岸의 敵部隊를 爆擊하엿다

前赤軍將校 蘇聯의正體暴露

【東京電話同盟】蘇聯政府의 最近工作으로 蘇聯政府에 不利益할뿐만아니라 勞働者運動一般에 對하야도 反對의것이 漸次로 濃厚하게되엿는데 目下巴里滯在中의 前赤軍將校로 前國防工業研究所長인 킬·크리비츠키氏는 六日如左한 暴露的聲明을行하야 센세이슌을 惹起하엿다 스타린政府는 蘇聯에不利益뿐만아니라 勞働者運動一般에 對하야 反對의것이 漸次로 濃厚하게되엿다 內亂과 飢餓와酷寒과 싸우며 蘇聯國家를 建設한 者들은 바야흐로 殲滅의運命에 直面하엿다 余는 最近 蘇聯政府의 海外의 特別한 任務를 바든者이나 余도 自身의 머리에 賞金이 걸리어잇다는確報를 쥐엿다 蘇聯의 一切事實을 世界의 勞働者의輿論아페明白히하는 覺悟를 가지고 잇다 最近莫斯科의 裁判의 被告들은 모두 아무런캐나 罪名을 씌우어서 處刑된것이다 또 數日前 巴里에 到着한 아데네駐在公使館 一等書記官 바르민氏도 四日同樣의 聲明을 發하야 本國에 辭表를提出하엿다 蘇聯現狀은 恐怖할 此種聲明은 漸次續出할것이라고 觀測된다

國府沒落契機로

外交關係重大化

特殊利權擁護次日本과提携?

英米佛伊의動向注目

【東京電話同盟】帝國政府는國民政府의 首都南京의 陷落에依하야蔣介石政權은 벌서 一地方政權으로轉下함을 確認하고 더욱蔣介石麾下의 陣容를 强化하게되엿는데 이제南京陷落을 契機로하야列國은 極東에잇는 自國의 權益擁護의 立場에서서 對支外交政策에 多大한轉換을 하지안코면 안될境遇에處하게되야 今後의我外交政策은 더욱 重大化하여오므로 廣田外相은 七日午後三時宮中에參內 南京陷落後에處할帝國의 外交方針에 對하야委曲奏上하고 御前을 退下하엿는데 今後 英米佛伊를 中心으로하는 對支外交政策은 重大한時機에逢着하고잇다 特히 英國政府는 國民政府와 生死를가티할意志는업고 그目的은 어듸까지든지 極東에잇서서의 特殊權益의擁護에 잇스므로 南京陷落後는 彼一流의 實利主義를 外交上에發揮하야 日本을 再認識하고 不得已東洋의 安定勢力인日本과提携를하는 一方 南京政府와 不即不離의 從來의 關係를 持續하려는듯 하야 이든外相은 六日의 下院에서 『日支紛爭에 重大關係를 가진 列國과는 緊密한 連絡를 保持하고 協議한다』고 言明까지 하엿다 一方獨逸、伊太利、佛國等은 和平解決促進에 對하야 外交的行動에 出하려하고 蘇聯은 콤민테른의 支那에 잇서서의 赤化工作으로 後修正을 加하려하고잇고 南京政府는 이사이에 處하야아직도 列國에 泣訴하야 對日工作의策動을 繼續할터인 南京政府가內部分裂의 危機에 直面하면서今後蔣介石이 如何한態度를 取할것인가가列國의 外交政策과 關聯하야 더욱重大視되게되엿다

廣田外相 駐日獨大使와會見

【東京電話同盟】廣田外相은 七日午後一時半陸海外 參謀의懇談會中途에退出하야 外相官邸에서 駐日獨逸大使디익쿠젠氏와會見하고 約四十分間 重要懇談을 하엿다 그內容은 極秘에부치고잇스나 當面의重大問題에 關한것으로 注目된다

戰時에잇서서도 和平解決이 要方에有利할것이란것을 이저서는 아니된다 但日支問題解決은벌서이 軍事以外에 求할것이란것을 我等은밋는다

하우代理大使 宋子文과會見

【上海七日同盟】六日夜漢口發上海에 到着한 英國代理大使하우氏는、出發前에 宋子文과 會見하고 支那의 國際的 問題에 對하야 協議한 模樣이다 하우代理大使는 上海에 到着하야 事務의 引繼를 終了한後 다시 漢口에 歸任할 豫定이다 그리고 英國新任大使도 十一日 香港을 出發하야 赴任하게되엿는데 大使의 赴任은 南京陷落에 依하야 國民政府가 實質的으로 解消되야 英國의 權益에 一大支障을 가져오므로 對支政策을 再檢討할 必要가잇서 本國政府의 訓令을 밧기때문이라고 觀測된다

冀南治安維持會 聯合會成立大會

南京政府離脫通電

【石家莊七日發同盟】河北省南部二十二縣을 一團으로하야 將來의 新政權에 合流케하려는 冀南各縣의 治安維持會聯合會에서는 前부터 各縣代表者間에 準備를 進行하고 잇섯는데 今七日午前十時半石家莊에서 盛大한 成立大會를 擧行하엿다 大會는 新政權을 支持하고 各縣으로부터 代表者二千餘名이 參列하야 常任의 議長張英山周氏의 宣言을 朗讀하고 南京政府離脫의 決議를 하고 蔣介石에 對하야 그罪責을 糾彈하야 一日이라도 速히 下野함이 可하다는 通電을 發하고 또國民政府各要人關部에 對하야도 同樣의 電報를하고式을 畢하고全市에 示威行進을 하야 氣勢를 보엿다

定例閣議

【東京電話同盟】南京陷落을 目前에두고 七日의 定例閣議는 午前十時五十分開會 近衛首相以下 各閣僚出席 (馬場內相欠席)劈頭에 杉山陸相으로부터 南京攻略方面及北支方面의 戰況에 關하야 詳細한 報告를하고 特히 南京方面의 戰況은 皇軍이 破竹의勢로 ... 이에 따라 重大한事態의 將來에 對하야 새로운事態에 對處하기 爲하야 目下關係當局에서 研究中이라고報告하고 또山東省情勢에 對하야도 報告가잇서 이에對하야 永井遞相、中島鐵相、木戶文相、有馬農相으로부터 여러가지意見이잇섯다 閣議는 午前十一時四十分 散會하엿다

上海投彈事件엔 朝鮮人은無關係

定例局長會議內容

總督府定例局長會議는 七日午前十時十分부터 第三會議室에서 開催 大竹內務局長으로부터 ... 狀況에 對하야 一、黃海道와 東拓事業은 移民事業、各地開拓事業에 對하야 順調로 進捗한 狀況을 示하엿스나 各方面으로부터 ... 報告하고 三橋警務局長으로부터 上海의 最近 不逞鮮人의 行動에 對하야 報告하고 一部에서는 朝鮮人關係의가티傳하나 如斯한風說은 全然事實無根이라고 報告하고 ... 米穀關係에 對하야 報告하고 各局長으로부터 各各報告가잇슨後 同十一時四十分散會하엿다

反蔣反共文書 北支敵陣中에서發見

【石家莊七日發同盟】北支戰線○○地點의 敵陣地에서 요즘一枚의 傳單이 發見되엿다 南京政府部內로부터 南京政府部內에 發送된것인듯한데 支那軍前線에 配布된것으로 이것은 南京政府部內에 벌서抗日의 非를깨닷고 容共抗日의 夢으로부터 覺醒하고 一日이라도速히 親日政策에 轉向할려고 念願하는 一派의 運動이 擡頭되고잇는것을 示한것이다 一、今次事變의原因의一部는 西南派가 共産黨에利用된것이다 二、抗日運動이라는것은 要컨대共産黨의 地盤擴張運動에 不過하다 今次事變에 際하야는廣西廣東湖南各省과 提携할바게 길이업스는데 이때문에 共産黨에 一大躍進의 機會를與할것은 黨國을爲하야 終生의恨이엿다 三、蔣介石은 全國統一을爲하야 不得已聯蘇容共政策을 取한것이나 一國의 主權者가 共産黨에加擔하야 命을延長할려는 四、『日本과抗戰하면 모든것을 得하고 日本에降服하면 모든것을失한다』는救國會로간은共産黨의 打倒國民黨의 會로간인것을 아르야할것이다

人事·集會

◆國仲末喜氏(日蘇通信京城特派員) 新任人事次來社

京畿道警察部異動

◆保安課警部 立石明倫 命警務課勤務◆本町署警部 渡邊虎治 命保安課勤務◆楊平署長警部 佐藤忠一 命本町署勤務◆保安課警部補 佐佐木信夫 任警部、補楊平署長◆本町署警部補 安部三十二 命保安課勤務◆警務課巡査 帆代末喜 任警部補 命本町署勤務

本社參觀

◆基督青年會主催農民修養所員十四名 李基台氏引率下本社見學

夕刊後市況 七日

◆朝取短期◆

	後引	高價	低價
朝取	三三·七	三四·〇	三三·六
同新	二六四·九	二六七·八	二六二·五
鐘新	九七·八	九八·九	九七·八
大新	一六六·〇	一六六·九	一六三·五
東新	八三·八	八五·〇	八三·五
日產	—	六六·四	六五·九
同新	—	—	—
拓新	—	四七·〇	四七·〇
朝石	—	—	—
製鐵	—	—	—
帝人新	—	—	—

◆東京短期◆

	後引	高價	低價
東新	一六六·六	一六九·一	一六二·一
大新	九六·四	九九·二	九七·〇
鐘新	一六六·〇	一六六·〇	一六五·〇
日產	六四·八	六五·三	六三·〇

◆大阪短期◆

	後引	高價	低價
大新	九八·二	九九·九	九六·八
鐘新	一六六·六	一六八·〇	一六五·五
日產	八三·六	八五·三	八三·六
東新	一六七·七	一六六·七	一六六·八
日鋼	一二五·〇	一二五·四	一二三·〇
帝人	一三五·五	一三六·七	一三五·五
日石	八九·六	八〇·九	八九·六
日魯	六六·九	六七·三	六六·七
鐘實	一〇三·八	一〇三·三	一〇三·八
日曹	八一·一	八三·三	八一·一

◆大阪長期◆

	後引		後引
東株	—	同新	二九·六
鐘紡	二六四·九	同新	二六五·五
大株	一〇八·九	同新	九九·一
日糖	一〇四·四	日產	八五·五
郵船	八六·二	同新	五三·六

◆各地期米後止◆

	當限	中限	先限
群山	三一·三	三一·三〇	三一·八
木浦	—	—	三一·六五
下關	—	—	三二·九九
名古	—	—	三四·〇五

◆大阪 棉花 後引◆ 當限 六〇五五 先限 五二四五

◆橫濱 生系 後引◆ 當限 大九七〇〇 先限 六八六〇〇

◆神戶 人絹 後引◆ 當限 大六七〇 先限 七〇〇〇

오-바 小兒服
가위票
毛絲服各種
오-바麻價品豊富
專門卸問屋 合名會社 梨木商店
梨木商號發呈、店內見本陳列
大阪市東區北久太郎町心才橋筋

本手涌貫、理髮器械、金物一般
鋸製造卸 大五道具 卸値段表進呈
武村製作所
大阪市東區神崎町四一
電話(東)一七八五番 振替大阪七六四七〇番
專門製造直賣、信用廉價日本一

ステッキ パイプ 製造卸
現代的趣味에 最適한 高貴하고 極히 良好한
象牙 煙用
(申込次第型錄進呈)
大阪市東區北久太郎町四丁目心齋橋筋
合名會社 井村友三郎商店
電話船場四一〇二·振替大阪貳貳八九〇番

冬向 メリヤス 製造 現金 卸
洋品雜貨店에만時勢表送呈
大阪市上鹽町中央通
濱岡商店
電話鰻島二一六三番

冬物品揃
毛糸 メリヤス オーバ セーター 手袋·靴下
現金問屋 (相場表進呈)
大阪市東區南久太郎町四丁目心才橋筋
合名會社 佐野繁商店
電話船場四〇一九番 振替大阪六九六三六番

アーオー 結核 免疫元
有馬、青山、太細 三博士創製
製法 日、英、米、加、愛蘭、專賣特許
는發賣以來滿十年、이동안 日本은 勿論거이 世界各國에잇서서 多數臨床家에 愛用되여 恒常優秀한 效果에 對하야 多大한信賴와 實證을博得하고잇다

AO 는 過去二十年以來 그發見者와多數研究員에依하야 年年研究에研究를거듭하고 改良에改良을加한 今日에잇서서 免疫元으로서의 完璧에達하여잇다

AO 는 即有害無益한아렐긴을 含有치안코 必要不可缺의임노신만으로된 獨特한 菌製劑이므로 其使用함에잇서서 조곰도 不快한副作用이업시 效果는顯著하다

AO 는 治療에는 모다第一號를써서 輕症肺結核(早期浸潤、肺門浸潤、肺門淋巴腺結核等)은 勿論眼科結核、肋膜炎、皮膚結核、外科的結核、泌尿生殖器結核等에對하야 特히卓效잇는것이 多數大家의實驗報告에依하야證明되여잇다

AO 는 豫防的으로도 應用되여 就中 潛伏結核 淋巴腺 虛弱體質 結核疑症等에 對하야 흔히 놀랄만한 效果를 發揮하고 所謂腺病質兒童과虛弱學生에 對하여 其發病豫防과體質改善을 爲하야試用될만한 最良의方法이다 이境遇는 第二號를使用한다

AO 는 또 診斷的으로도 優秀한 成績을보이고治療를 兼한 無害의 診斷法으로서 應用되다 即一般者에는 結核諸症의 存否確認者에는 豫後判斷等에 모도 良好한成績이 實證되여엇다 이境遇는治療法에準하야 第一號를使用한다

AO 는 其外에 使用回數가적을뿐더러 使用法이 極히 簡易하여 無危險副作用도 全無하므로 僻地使用함에잇서서도 조곰도 念慮할必要가업다 詳細한 AO의 解說使用法等은 發賣元에請求하면 곳贈呈함

發賣元 須美商會
大阪市東區北濱四丁目四〇番地

たんせきぜんそくに 立効丸
受難의冬節입니다、效力에定評잇는 立效丸을 꼭準備하십시요
(定價) 二十錢 三十錢 五十錢 一圓
獨特한사푸리藥!
本舖 守田治兵衛
東京下谷池之端仲町
振替東京二九八五番
全國各藥店에잇슴

純和漢藥 守妙
絕對로中毒의危險업는
賣丹本舖 守田治兵衛 東京·大阪
全國各藥店에잇슴
오슬오슬寒氣들때、四季感、胃流行性感冒、食滯發熱、기침날때、婦人寒冷、月經期、產前、產後、頭痛날때
이러할때에곳守妙를!

寒さ 怖ろしい 感冒の猖獗期
감기열 婦人寒冷의
治療와豫防에 只今곳守妙를常用하십시요!
豫防에쓰시면全身의血行을 조케하고、新陳代謝를旺盛히해서、寒冷、感冒를막고 心身을훅군훅군하게덥게하고治療에쓰시면 優秀한發汗解熱、整腸의作用에依해서迅速히症狀을輕快히하는 獨特한効力이잇습니다。
定價 二十錢 五十錢 一圓 二圓 三圓 五圓

朝鮮人에對한 志願兵案具體化

關係方面間重要會議

지나사변의 결정적중의에따라 대륙정책은 당연히 일대전변을 볼것이고 이에따라 조선과 조선인의 지위도는 여러모로 새로운 립장에 서게될것으로 또 면목되고잇거니와 남총독(南總督)은 부임이후 조선의실정을 상세히 조사하는중에 그간의 통치결과로도 내선일체(內鮮一體)의 성적이 큰비약을하고 이번사변에제하야 특히 조선인의 태도를살핀결과 조선인에게 지원병제도(志願兵制度)를 실시하여도 조흘것이라는 결론에 도달하야만흔연구를 거듭하여온결과 최근에와서 더욱문제가 구체화하고잇다 그리하야 북일오전에도 총독부에서 총독을중심으로 군부당국자와 총독부당국자가 모이어 극히 중대한회의를 하엿는데 이문제는 상상이상으로 구체화하고잇는터이다

地方電話의交換機

大西式複式으로改替

래종의불평과복잡한것덜고자 遞信局서實施決定

종래 전화가입자가 오십명내지필배명의 소종도시의 전화교환기는 단식(單式)교환기로서금년까지 약사십년간 이것을채용하여왓는데 이단식교환기는

一、가입자가 전화번호를 두번부르지안흐면 안될때가잇고

二、통화가 끗난서도 절단이지연되는것

三、교환작업의 대부분은 국내중계때문에 능률이낫부것

四、가입자가 증가하면 전화번호를 변경하지안흐면 안되여서 가입자의 불만이만흔것

등의 네가지결점이 잇는바 체신국대서(大西)기사는 이것을개량하고저 연구중이든바 저번드디여 회기적발명을 기술적으로 완성하야 소형복식(小形複式)교환기를 발명하엿다 이것은 장치비가적게들고 능률이 노파서 체신국에서는 장래에는 모두구식을폐지하고 이대서식(大西式)을채용하기로되여 이번 함흥(咸興)에 이를실시하엿든바그성적이 대단히조흠으로금후계속하야해주(海州)목포(木浦)진남포(鎭南浦)등지에도 실시할 모양이라고한다

미천업센채 소장수 虛僞强盜申告

龍山署서하로밤大騷動

장사에실패한 채소장수가 두사람의 단도든 복면강도에게금전을 강탈당하엿다고 신고하야 경찰서 형사대일동을 치운하로밤동안 거리를 달리게한 저무러가는 세모의 넌센스한마=그는 부내대흥정(大興町)이백이십오번지에사는 채소장수 탁룡준(卓龍俊)(三七)이란자로 오일밤열시사십분쯤 부내신수정(新水町)가는 도로고선로에 이르럿슬때 양복과 조선옷을입은 두사람의 복면강도가 나타나서 전등을내밀고 목을잡고서 기리한자가랑되는 단도로 위협을하며 『돈을내노아라 내지안흐면 죽이단다』하드니 주머니를 찢고 현금이십원든 지갑을 강탈하야갓다는신고를 룡산서에 하게되엿다 때마침 년말경계로 신경을 날카로이하고 잇는때이라 동서에서는 비상소집을 하는일방고총(高塚)사법주임이하 형사대는 현장기타방면으로 맹활동을 개시하엿다 그러나 일방신고한탁룡준의언행이 수상하야 그를취조하게되엿는데 룡일새벽세시에야 허위신고인것이 판명되엿다원래 그는그마을에서 겨우 삼십원을 차금하야 채소장수를 하엿스나 이십삼원이나 손해를 보고나머잇는돈은 칠원뿐 손해를 일시에 회복하려고 도박을 하엿스나 또오원을 일케되엿다 자기어머니에게 면목이업고 집에드러갈수업게된 그는 허위강도의 되돌내여 그와가튼 허위신고를 하엿다 동서에서는 곳이십구일 구류처분에다가 도박죄로 삽십일을가하야 류치장에 너허버렷다

楊州强盜는 虛僞告發

부내종로(鍾路)오정목에사는리만석(李萬石)(三○)은 북일오후아홉시반쯤 강원도(江原道)가다오는길에 양주군(楊州郡)땅우리(楊州郡)고개에서 이인단 강도를 만나 현금사십오원을 강탈당하엿다고 그의아버지가 동대문서에 계출하얏슴으로 동서에서는곳 리만석이를 불러다가 취조하얏는바 동중면데쓰고 허위강도고발을 한것이 판명되어 리만석부자를 사건밧게지 편할경찰서인 양주서로 넘겻다한다

七日夜府民館에서열린 ... 祝賀會場=昨夕刊旣報

東部京城警備强化

駐在所四處新設

新設、徽慶、上往十里、龍谷等

十日부터事務開始

해마다 인구가 격증하여가는 동부일대를 관할하는 동대문서에서는 그동안 경비인원(警備人員)의부족을 느껴오든바 다음과가티 네곳에 주재소를 신설하고 십일부터 사무를시작하야년말경계진을 일단강화(强化)하기로되엿다 이것으로 동대문서관하에는 주재소가 열두개、파출소가일곱개를 세이게되엿다

新設駐在所(新設町一二三一、現在의新設駐在所는 龍頭駐在所로改稱) 徽慶駐在所(同町三二○) 上往十里駐在所(同町九五九) 龍谷駐在所(新堂町二五○龍谷女學校前)

不潔한飴商

西署에서團束

아이들의 군것질로만히팔리는조선엿이 최근 대단불결한채로팔리고잇서 자못위생상 걱정거리가되여잇든바 칠일드듸여 이불결한엿을 팔고잇든 엿장수들이 시내서대문서에 붓잡혓다 시내아현정(阿峴町)일백이십구번지리득수(李得秀)의 엿방의 엿장수리도석(李道錫)(二一)이가 몬지가 케케먹고 아주불결한엿을 시내아현네거리에서 팔고잇다가 칠일오전열시경에 소관서대문서원에게발견되여 엿을압수당하고엄중한설유를 들엇는데 그서위생계에서는 관내각처의 엿장수를 모두 조사하야엄중한 처분을하고잇다

龍江町에小火

칠일새벽 네시반쯤 부내룡강정(龍江町)삼백구십오번지 김운서(金雲瑞)의 집부엌에서 불이나기시작하야소방서의 활동으로 팔미아마 동다섯시반에 진화되엿는데 부억압헤쌋든 화로에 불이드러잇든 그대로 둔것이 그겨레잇는 신탄에 인화되여 불이나게 되엿스며그집한채를태웟는데손해는오십원가량이고인명에는관계업섯다

本社讀者 慰安映畵會 入場時注意

招待券에記入한指定日 遵守안흐시면無効

본사에서는 팔일부터 이십일일까지 이주일동안 본사대강당에서 본보독자위안映畵大會를 열기로되야 여미초대권을 십이월오일 현재독자에게 각각진정하엿는데 일자나 만흔독자이고 또 장소도 정원의제한이 잇슴으로 혼잡을 피하기위하야 초대권마다 초대날사자가지정되엿슴니다 바다시 지정된 날사자에 구경오기를 간청하는터로 날사자가 틀리면 보든이 입장을 사절하게되엿스니 이리아시고 매일오후여섯시반부터 시작이옵간적에 미리입장하여주기를 기대하는터이다

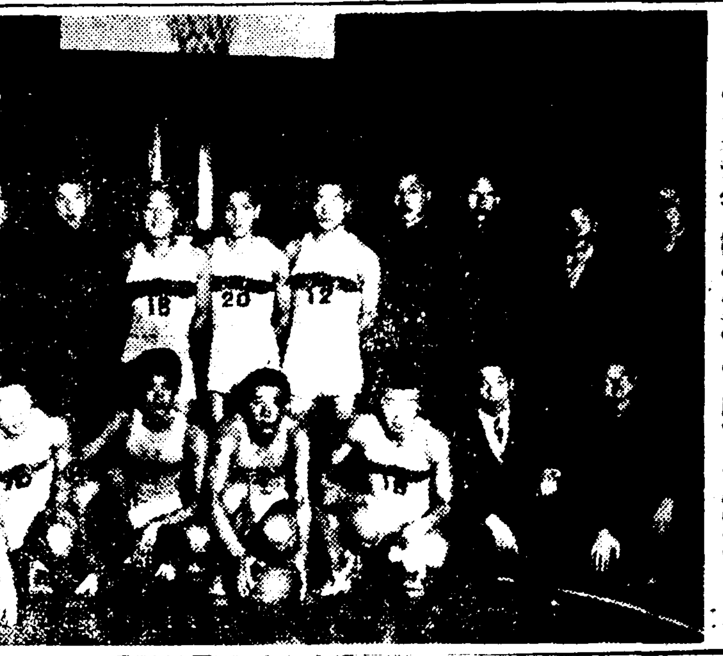

◇寫眞은 第一部에優勝한 普專軍

延專의奮戰도水泡!

凱歌는普專陣에

青年團籠球리그終幕

저므러저가는 丁丑年 籠球界의 終幕戰인 中央基督教青年會主催 第十一回青年團籠球리ー그戰의第一部決勝=普專對延專戰은 昨七日 午後七時十分부터 鍾路青年會館內코ー트에서 열리어熱狂的聲援裡에 擧行되엿는데 延專은 主將 張利鎭君이 足部負傷으로 缺場하야 若冠李相勛君이 出場하엿스나 『틈웍』에 龜裂가생겨서 普專軍의 追力잇는速攻에敗北되여 戰鬪力을 喪失한 延專軍 始終苦戰하다가 五十三對三十九의큰差로 물러섯다 이리하야 普專軍은 三戰二勝一敗의 快績으로 同聯盟戰第一部의 覇者로서 君臨하엿다 이로서 今年도 러普專은 五勝六敗 延專은六勝五敗의 覇權을남기엿다 게임이 끗난다음 副會長 具滋玉氏로부터 優勝杯와 메달授與가잇섯다

普專53(33—24|20—15)39延專

부터 金振秀、李根源兩氏審判아래 開始되바 그째에 ...다

【前半】開始되자 普專速攻的하야 二分에 吳壽岩君과 李好善君의 正面『슛트』으로一點四點을 너어 氣勢를 올리니 이어서 普專吳壽岩君의 一自由投成功으로 五對零、其後三分에은 兩軍得點업시 接戰이다가 大分에 普專吳壽岩君의 側面『슛』헤드로 二點을 追加하야 七對零으로 普專斷然리ー드하드니 七分에 延專方元淳君의 『롱웃』으로 七對二되어 勝敗는갈수록 白熱化하드니 九分에는延專이 一自由投를 어더 成功하니 十七對五、其後延專李容馥君의『롱웃』으로 十七對七되엿다가 普專李好善君의『롱웃』으로 十二分에는 十九對九、十五分에 普專安昌鎭 吳壽岩兩君의 野投와 延專金應鎬 李相勛兩君의 野投成功으로 各四點式을어더 二十三對十三으로 依然十點差로써 普專軍이 優勢한가운데 게임이 進行되다가 十六分에도 다시 普專李好善君의『롱웃』成功으로 二十五對十三이된後 李好善君 一自由投를어더 二十六對十三으로 스코어는 버러젓다 其後十八分에는 延專軍攻勢를 取하야 金程信君의 野投成功으로 二十六對十五、其後普專軍의 吳壽岩의連續野投成功으로 四點을 追加하니三十對十五된채 前半戰을마치고 後半前에드러가 普專軍은延專軍의 空隙을틈타 一分에 吳壽岩君의 『차이드숫』으로 二點을加하야 三十二對十五、其後四分동안은 兩軍得點업시 패스만을되프리하다가 五分에 普專吳重烈君의 野投成功과 延專金應鎬君의二自由投成功으로三十四對十七、其後에 普專好依然調를 보이드니 七分에는 延專 金應鎬君 一自由投成功으로 三十四對十九、普專 趙得俊君의 『롱웃』으로三十六對十九、延專李相勛退場하고朴寅炯君이代入하다 延專金應鎬君의 一野投와 一自由投成功으로 三點을 獲得하야三十六對二十二、十分에는 普專安昌鎭君의 野投와 延專金程信君의 一野投와 一自由投成功으로 三點을 李容馥君의『롱웃』으로 五點을挽回하야三十八對二十七、十二分에는普專趙得俊君과 延專李容馥兩君의 野投正確하야四十對二十九된後 延專軍逆襲이잇서 金程信君의 一野投와 李容馥君의二野投로 六點을 恢復하엿슴에反하야 普專軍은 安昌鎭君의 一野投와 一自由投成功과 李好善君의 野投成功으로 五點을어더 四十五對三十五로 또다시十點差를보이면서 普專軍이『리ー드』할새 普專軍의 李好善君나가고 代身崔海龍君과의『멤버ー체인지』가잇섯다 其後普專 崔海龍의『롱웃』으로 各二點式을 어더 四十七對三十七로 依然十點差로 普專軍이『리ー드』할새 타임업ー七分、十八分에는 普專李好善君과 延專李寅炯君의『롱웃』成功으로 四十九對三十九、十九分에는 普專崔海龍君의 連續野投成功으로 一擧四點을어더 五十三對三十九된後 普專吳重烈君이 延專陣을目標로正面웃의姿勢를取할刹那에『타임업』되엿다

反	後	前	【延專】		【普專】	前	後	反
0	0	4	李相勛	F	吳壽岩	15	0	1
1	0	0	朴寅炯	F	李好善	9	6	2
1	10	4	李容馥	F	崔海龍	0	6	0
0	7	2	金應鎬	C	趙得俊	2	4	1
1	0	2	方元淳	G	安昌鎭	4	5	2
3	5	2	金程信	G	吳重烈	0	2	2
1	2	1	吳慶燮	G				
7	24	15				30	23	8

金星運動具店 主 金成玗 京城府鍾路二丁目 電話光化門3761番

寒波襲來의猛威!

水道栓凍結激增

府水道課不凍裝置에着手

수일전부터 날세가 갑자기추워저서 경성에서는 령하십일도까지 기온(氣溫)이 나려스드로 부내각처에서 수도(水道)의 고장이 작구생긴다 칠일까지에경성부수도과에 알려진것만으로도 대략 사백여처나되는데 명년일월경에는 칠신 더만하질것으로 보고잇다 수도가어러서고장이생기는데는 될수잇는대로 경성부수도과에서 새로연구발명한『부동수도전』(不凍水道栓)으로 고처 부설하게한다고한다

年末防犯講話

管內典當舖、貴金屬商古物商을召集하고

東大門署萬全之策

범죄시ー즌 년말을당하야 시내각서가 물샐틈업는 방범진(防犯陣)을펴고 필사적활동을 하고잇는중인데 동대문서에서는일층 그효과를엇고저 칠일오후두시부터 동서강당에다 관내전당포서른여덜집과 귀금속고물상서른집주인을모아노코 범인들이 장물을처분하는데 가장만히리용하는 이들업자가 경찰의방범활동과 긴밀한연락을취하야 조금이라도 수상한사람이나 물건이 나타낫슬때에는 때를노치지안코 경찰에밀고하야 범인체포가쉽도록 그협력을구하야 년말경계진에 만전을기하기로되엿다

平壤江界間 元山襄陽間

直通列車運轉

지난일일부터 만포선(滿浦線) 전천(前川)강계(江界)사이와동해북부선(東海北部線) 간성(杆城)양양(襄陽)사이가 개통되엿슴에 따라 만포선에는 평양(平壤)강계사이에 동해북부선은 원산(元山)양양사이에 하로에 각기직통렬차를 이왕복식 운전하고잇다 그래서 경성서 강계까지열다섯시간만에 또경성서 양양까지 열두시간반만에 갈수잇게되엿다

故鄭大提學告別式

전경학원 대제학겸명륜학원총재(前經學院大提學兼明倫學院總裁)고 정시봉(鄭時鳳)씨의 고별식은 칠일오후네시부터 시내낙원정(樂園町)씨의 저택에서남총독(南總督)을 비롯하여 대죽(大竹)내무국장김(金)사회교육과장기타 유림의석하다수참렬로성대히거행되엿다

柴炭經濟의福音!

無點火式"콘로"를發明

孔德町高昌彦氏의研究結晶

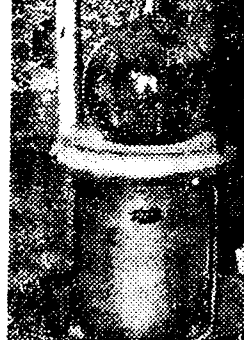

너너지못한 조선가정에서 겨울에 시탄비용이라는것은 량식과 더부러 가장중요한것에 속하여 도시소시민층의 생활에 중대한 영향을 가지고잇는것은 해마다 겨울이면 장안시민들이 통절하게늣기는바로 조선가정의 온돌구조가 이 시탄문제를 제어할수업는 사정에잇는것인데 이점에 착안하야 온돌용의 시탄절약을 주안으로 온돌용 무점화식(無點火式)『콘로』가 조선청년의 머리로 발안되여 가정경제에크나큰 도움이 되게되엿다 이고마운발안자는 시내공덕정(孔德町)삼십칠번지에 사는 남대문교회장로 고창언(高昌彦)씨의 장남고창원(高昌元)이라는 사람으로 아주간단한 구조로구공탄(九孔炭)세개만 가지면 하로종일밤낫기에 또는 찌개끄리기에 마치화로숫불과가치 사용하게되고 밤이면온돌에너허 방을 더웁게할수도잇고 또 온돌용난로로도 사용하야 방안의 공기를 훈훈하게하는 온돌용『콘로』를 발안하게되여 방금저렴한 가격으로제조판매하게 되엿다 이『콘로』를 사용하면 때마다 정작용서서 불을 이르킬필요도업시 늘 활활피운불을 비용도적게 사용할수잇서서 온돌용 사용하는우리가정에 크나큰 보용이되여 조선인의 방한시설내지 가정경제에 큰도움이되게되여 일반의큰 환영을밧고잇다

(사진은 무점화식온돌용 『콘로』)

襄陽江陵間은 明後年開通豫定

동해북부선 선로가 점점연장되여 지난일일부터 간성(杆城)양양(襄陽)사이가 개통되엿는데 다음은 양양 강릉사이를철로공사를 촉진하야 늣저도소화십사년도까지에는개통할예정이라한다

狩獵期到來!

有料狀下附者萬五千

매는눈까지 내려왓인 때이라 새냥도지금이 한참성한터인데수렵면허장(狩獵免許狀)가진수를 보건대 소화십일년오월일일 부터 금년사월삼십일일까지의 조사는 유료(有料)면허장 하부(下附)수가 일만오천칠백삼십칠매(枚)로 그중내지인이 일만사천칠십팔매로 사십일퍼센트이고 조선인이 구천일백륙십사매로 오십팔퍼센트 외국인이 칠십칠매로 오퍼센트이다 면허장의 종류로 보면 총기(銃器)를 사용치안는(그물매등)갑종이 사천팔백사십륙매 총기를사용하는을종이 일만팔백매이고 특별종은 륙십이매이다 이것을 전년에비하면갑종에일천사백십매가감하고 을종은삼백오십륙매 특별종은 구매의감증가를 보이엇다 도별로보면 평북의이천일백사십삼매 가장만코 함남의일천칠백오십륙매 경기의일천칠백오십일매 평남의 일천륙백사매가 그다음가고 충북의 이백팔십이매가 제일적다

銃後赤誠의結晶

三百六十萬圓

十一月末現在內務局調查

총독부내무국조사에의한 이번지나(支那)사변이래십일월말까지 총후 조선민중의적성을보면 다음과갓다

◆國防獻金

一、總督을通한것 二〇〇、一〇〇圓

一、軍司令部扱 (朝鮮防空器材費)二、四六四、八〇四圓五一錢

計 二、六六四、九〇四圓五一錢

◆恤兵獻金

一、軍事後援聯盟扱

本部 一三九、八九三圓四七錢

支部 五〇三、三八二圓四五錢

計 六四三、二七五圓九二錢

一、軍司令部及國防恤兵部扱 二三九、四九三圓七〇錢

計 八八二、七六九圓六二錢

◆其他

軍司令部扱 一二、六三七圓三〇錢

◆總計 三、五六〇、三一一圓五

◆獻兵器

慰問袋 一、四一九、六九五個

其他慰問品 一六三、三六九點

四人의自覺

重機銃五挺完成

廿三日刑務所에서獻納式

오작에서 암흑한생활하는죄수사이에도 시국에대한 인식이 철저하야 이번사변에 전조선형무소재감자로부터비친 국방헌금은 십이월초까지에 칠천사백삼십오인에 일천팔백구십사원십사전에달하는데 이헌금의대부분은 작업상여금바든것을 그대로 헌금한것이만흠으로 총독부법무국에서는 이헌금을기금으로하야 일종자각을 촉진코저 이헌금으로써군부당국에 중기관총다섯대를 헌납키로결정하야 오는이십삼일에서대문형무소안에서 『헌납』식을 거행키로되엿다 이식전에는 서대문형무소 재감자일동을비롯하야 전조선형무소재감자 대표이삼명식이 각각 참렬하고외부로부터는 총독부 군사령부관계관등이 래석할터이다 그리고 조선군사령부에서는 특히 이들헌금자에는 각각 감사장을주어 그적성에 사의를 표하기로되야 형무소내에는 근래에 드물게보는 명랑색이 떠돌것으로 예상된다 그런데 이번 국방헌금은 만주사변 당시에 비교하야 약이십오배나 봉은현상이다

府內女子中等生 慰問文畵

新年人事를兼하야

北支將兵에게發送

경성군사후원련맹에서는 부내여자중등학교일、이년생 초등학교오、륙년생의 지은것으로 위문문(慰問文)과 그림을 모아서 신년인사를 겸하야 북지파견○○부대의장병에게보낼터이라한다

總督府職員 二千名도參加

南京陷落祝勝行列에

남경함락의 쾌보가 도달하면 곳전조선 각지에서 일제히각종의성대한 축승회를 개최토록총독부에서는 각도에 통첩한바잇서는데 경성에서는 경성부가주체가되여 식을거행하되 총독부에서는 이천명의직원을 경성부주최의 제등행렬등에 참가시키기로되엿다

孝昌公普生 奇特한獻金

부내효창(孝昌)공립보통학교생도들은 국화와 채소를 지어서 판돈사십원을 전지에잇는 병사들의 담배갑과 정월의떡갑스로 보태쓰게해달라고 륙일에 경성군사후원련맹에 바쳣다한다

身病悲觀自殺

부내상왕십리정(上往十里町)칠백사십일번지의십팔호 정영택(鄭英澤)의처 최씨(崔氏)(三三)는 엿새날밤아홉시삽오분경 양재물을 마시고 자살을도모하야 안국정(安國町)경지의원(敬志醫院)의응급치료를 바닷스나 얼마뒤에절명되엿다 원인은 질병관계에 위사병으로 오래동안 고생하든것을 비관한것이다

學童五名이 血書로日章旗

軍當局에서도感激

【朝鮮軍司令部發表】전남무안군압해면대천리(務安郡押海面大川里)대성서당(大成書堂)생도 바병상(朴炳商)압해공립보통학교사학년생 김대봉(金大奉)라중련(羅中蓮)、박종거(朴鍾擧)박종행(朴鍾行)등 다섯명은 황군의 분투하는강화(講話)를 듯고서 감격하야 피로물드린 국기를 맨드러학교교사에게 제출하엿스므로 담임교사는 곳그져데서 손가락을 끈허서 『천황폐하만세』를혈서하야 그곳 경찰관파출소에제출하야 수일전에 조선군사령부에 보내왓스므로 그사단사령부에서는 그정신에 감명하야 장병에게 전달하기로되엿다한다

애기를못배는것은 대하증이흠으로는 자궁병이잡복된탓

병원에가지안코도 자기집에서남몰내 손쉽게곳치고애기를날수잇습니다

평소에는 건강하든부인이라도 다번간가정생활을하고 서부모와남편시중에골몰하시면 신체가점점허약해지는고로 부인에게따르는모든자궁병이발생하야 대하증이흘으게되면 애기를못낫케되므로시집사리에재미를못보고 부부간정리조차열버저서불화하게됨니다

대하증으로인하야 남편에게대할면목이업서

平壤 金○淑氏

처녀시대에 아무것도모르고몸단장을잘못하고 월경시에도조섭을잘못한탓으로 결혼전부터 대하증이잇섯지마는 그때에는처녀의몸으로 부모에게나 동무에게도 부끄러워서 말도못하고 혼자근심걱정을하며 지내든중에결혼을하고보니 대하증은점점더하야 냄새가섬히나서 숨길내야숨길수업시 누구든지자궁병이 잡복된것을알게되니 참말로 시부모와남편에게대할면목이업섯습니다。 아! 이처럼 대하증이흐르고 수족이어름가티냉하고 허리와아래배가아프고 밤낫으로근심을하면서울음으로만 지내든 내가 『명지모』와『오기나구』를 한달동안 복용하고이가리깨끗이곳치고 건강하게되여명랑한 가정생활을 하게될줄은 꿈에도생각지못하던 일입니다

나는 시골구석에서 부인병으로온근히고생을하는 동무들이나 녀동무인에게 꼭 이치료법을권고하고자합니다 지금도남편과결혼하엿을시에 대하증으로하야 혼자서고통을하다가 곳친말을하면줄거워하든모양을 면이 말습하기 불그러면 갓사장이라도 속히 써서보내라고하기에 지금붓을 들고두어자사실대로적엇습니다。 참으로 요새는 즐겁고재미스럽게지내는우리들! 신가정의재미를 달콤히맛보며 감사를드리나이다

자궁병은 꼭낫습니다

여러분가운대 나는 엇재서애기를못낫는가하는말씀은 평화한가정의주추돌이되시여 시부모와남편시중에골몰하시는 젊은부인들의애달분하소연이며 설움과박대를한몸에듯지시고 말씀하시는눈물겨운고민일것입니다

그러나 대부분은 그것을자기의팔자나전세의인연이라고 신세한탄을하시는모양인데 근래와가치발달된때에 자궁병을곳치못할까닭이업습니다 여기서 자궁병으로하야 결혼한지 三년、五년이지나도록 애기를배지못하는부인이잇스면 틀님업시자궁병이잡복된것이니주저말고 모든환고의폐풍을 거더치고 여러가지실용업는 약광고에속지말고 부부협력하야 동경에잇는『명지모』와『오기나구』를쓰시고 조선출장하면은되여 귀여운애기를나으실줄미슴니다

이신문을

자세히 읽어보시고오려서 東京市京橋區八丁町、笹岡藥房으로보내시는분에게조선말로알기쉽게자세히쓴부인병자태치료법책과명지모의설명서를 누구에게던지한권식거저드리오

××

니약을주문하지안는분이라도 하로밧비청구하시기바라나이다

××

이약을 주문하야쓰고자하는분은 병세를자세히적어서 본포로보내시면 병세에꼭맛는약을 대금인환으로보내드리오며 또한 약을선금으로주문하시는분에게는 송료를전부 부담해드리오니 여러분께서 편리한방법으로 약을주문하야쓰시기바라나이다。 약가는

藥價	
命之母	오기나구
六日分 一圓	八日分 一圓
十二日分 二圓	十七日分 二圓
二十日分 三圓	廿七日分 三圓
卅五日分 五圓	五十日分 五圓

東京市京橋區八丁町

本舖合資會社笹岡藥房

振替東京五〇五〇番 電話京橋一八八七番

婦人良藥 命之母

主効 帶下 頭痛 手足冷 子宮病 月經不順 不姙 血道

男女 毛深い方へ

脫毛劑ラベル

多毛瞞顔은 男子의恥

◎効力第一

男女가모도얼굴에毛深이잇고或은사람이면、가슴、팔、다리의털이異樣하여美觀을損하는데이것을없애는것은本劑가第一이니라 世上에脫毛劑는만치만참으로藥效가顯著하여皮膚에害가업는것은本劑뿐이니試驗해보시오

男女가모도얼굴이면고자하는사람은제一로刀질을하는것이맛는데이것이病의압해나서서가업다거기에는効力本位의大評判인ラベル脫毛劑를써보시오 새는것이無害安全하고皮膚를爲하여서도第一조흠

說明書進呈 進文舘藥品部 東京市牛込 ... 本店의專屬藥劑師에게 ...

手紙習字講義 一生의損 惡文惡筆은 ... 單字의書法에서書簡文의練習까지 ... 見本無代進呈 東京市牛込台町十九 日本書道教育會

藥種商受驗講義錄 ... 見本無代進呈 東京市牛込台町十九 日本藥種商教育會

大學卒業をもするよりも自動車の運轉手となれ

自動車運轉手講義 나도되고십다運轉手 ... 見本과規則無代進呈 東京市牛込台町十九 日本自動車教育會

遞信官吏가되는法 ... 見本과規則無代進呈 東京市牛込台町十九 日本遞信教育會

飛行家志願者募集 ... 東京市牛込台町十九 日本飛行教育會

鐵道員養成講義錄 나도되고십다鐵道員 ... 東京牛込台町十九 日本鐵道教育會

巡查志願 巡查受驗案內付 講義見本無代進呈 ... 東京市牛込台町一九 日本警務教育會

優良講義錄推獎 自宅獨習 一ヶ年で中學卒業 全鮮獨學青年諸君! 葉書一枚로請求하라! 어데보다도卒業이쉽고 어데보다도會費가싸고 어데보다도알기가쉽다 第一日本 中學卒業으로見本無代進呈 東京市牛込台町九 大日本通信中學校

대중의학

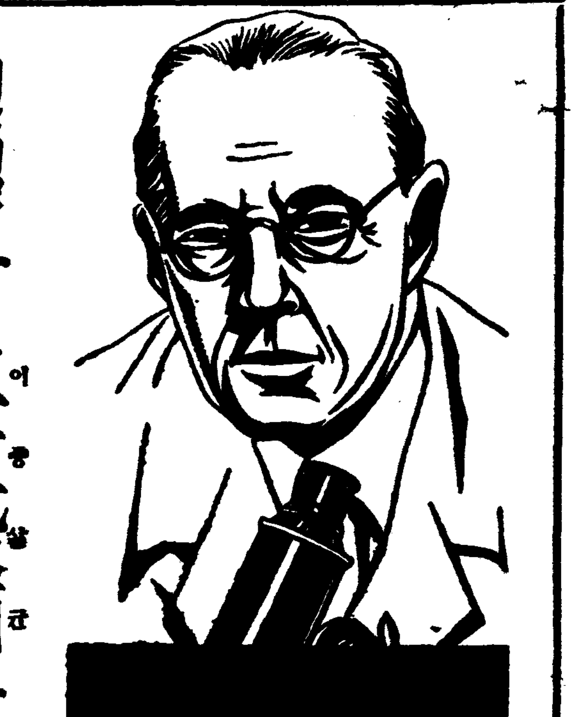

K—166

림질은 二重殺菌을 하여야만 근치됩니다

하로바삐 림질의병고에서 버서나서야될 여러분은 그병회근이 어느곳이가를 똑똑이깨달어주시면 지금까지 흔이사용하여오시든 치료법이 그얼마나 엉뚱하엿든가를 잘아실줄믿습니다

……◇……

엇재 그러냐하면 內服藥(먹는약)=탕약、가루약、물약、환약、갑셀에넌약등=을써서 림질을 치료하시랴하셧스니 림질의병회근이 남녀국부에병균이들어가서 그곳에 홋집과병로를 만들고잇는곳이만큼 그곳을곳처야만 낫는것은 정한리치가 아니겟습니가

……◇……

그러데도불구하고 약을먹어서 위장을통해가지고 약간의약기운이 오줌에섞겨서 그곳에作用하면 얼마나들으면 듯겟스며 더구나그런약기운으로는 죽기에는너무도 강한병균으며 도한엄청나게 홋집이나잇슴으로 도저히않될지않음으로 그러케들再發되는것이엿습니다

……◇……

그러면 직접 환부에 치료하는약이면 다죠흐냐하면 그러치안습니다

즉 사람몸조직이 살어잇는만큼 치료중병세와 병균이번하게되니 역시 지금까지의직접부치료약(局所劑)으로는 충분한효과를 엇지못하든것이엿습니다

……◇……

의사전문의 림질근치약 부라오(銀겐고-루)는 이점을연구한결과 在來의국소약이 단일성(單一性能)밧게가지지못한點을 보충하여 二重殺菌을하여서 속속드리 뿌리백힌림균을 모조리죽여버리고 몸전신에퍼진해독을일일이씻서내듯곳처주는 世界的대발명의 림질근치약입니다

……◇……

그러므로 하로바삐 림질을根治할여러분은 조금도 주저마시고 本劑로 곳치료하시사 근치의기쁨을 어더주십시요

뚜렷한實例

갑싸고 곳낫는것이 저를 살녀주엇습니다

(咸南) 朴成龍

…早老하야 생활의곤난과차우니나의半生은 평단하고 재미란도모지맛보지 못하엿습니다 이러한나에게 림질에걸렷다는것은 참으로 청천벽력이엇습니다 집안의형편도 형편이려니와 나의신세로서 이병에걸린것은 후회하자니 겨집을수업는길을 마굴에빠진것입니다 병원에는 갈수업는형편이라 前에들치지안든 신문잡지에서 良藥을차저내기꾸몃습니다 다 샅샅치뒤저 읽어보앗스나 모다그럿듯하야 甲乙을가릴수업스니 결정하는병아리입니다 적은돈으로 엇더케하면 根治를바랄수잇스랴! 藥고르기에방황하다가 선뜻눈에띄인것이 부라오(銀겐고-루)입니다 설명문을읽어내려가는동에 어느듯나의병은나은듯한감이생겻습니다 그만치 친절이알기쉽게의문으로나실지로나 경당하다는글이 나에게확신을만들어주엇습니다 最初로 치료다하고 겐고-루의一號와二號의중병을주문햇습니다 한두번치료에 쓱엇든고통이 쏙다저나와 오줌도차차맑어지며 고통도업서저서 다시금건강체로되게되엿습니다 이럿케손쉽게집에서 곳치게된것도 오로지나의용의주도하야 헛되약에 속지안코 단번에겐고-루를 꼭나낸데이며 귀사의친절하신 지도에의한것이라고밋습니다

급성증으로 고통이심한분
늘再發되야 한탄하시는분
內服藥을 장복해도 낫지안는분
아해를 못나으시는분
림독성부인병을 알는분

두말업시

의사전문의 淋疾根治藥「부라오(銀겐고-루)」로 一週일을 하시면 무슨약보다도 단시일안에 自宅에서라도 간단히 根治되어버립니다

독신남녀때는 물론이요 가정생활을하시는분은 부부함께하시와 두분이가티 치료하서야되오니 남편께서는『겐고-루』一號와 二號로 부인께서는 三號로 치료하시면 남과가튼 건강에넘치는 행복을 꼿엇게되는약입니다

百發百中으로 근치되는 겐고-루

약한방울로 단二分間이면 치료효과가 나타나는 겐고-루는 직접 병회근에 작용하야 약기운은 몸전신에퍼저서 모든중세를 다스리주며 더욱히 재래의치료제가 단일성능(單一性能)밧게가지지안엇든것에비하야 二重殺菌作用을가지고잇슴으로 빈틈업시 淋菌을모조리죽여서 가정에서라도 아무염려업시 병원치료와 똑가튼효과를 나타내여서 간단히 근치되는약입니다 그러므로 급성중인분이나 본제의一號와二號를계속해서 써주십시요

약가 보통약(各號別)一圓九十錢、十七日分三圓八十錢이오며 송료를부담하고 대금인환으로도송약해드립니다

東京市芝區通新町十三ノ一
總代理店 合名會社 河原商店
(振替東京三五〇一九)
★日東製藥合名會社製品★

이重大한時局에당하야
튼튼한일군이되자

림질을 根治못하고계시면
① 고통과 번민으로 자기신세를 망하게만듬
② 직업는 부인게 전염식혀 집안을 망하게만듬
③ 국민건강을 해롭게하고 生存競爭에 저게됨

高級綢緞
錦花商會
옷감
婚需特別優待
京城鍾路三丁目 電光二四三三

特許局特選
シリンダー交換式
ヒト軽油發動機

燃料節約・取扱簡單
出馬力強大・堅牢無比
鮮滿配給元
土肥發動機釜山出張所
釜山府大倉町一丁目 電話長一二六九番
二馬力부터二十馬力까지
(在庫豊富 型錄進呈)

最高優等賞受領
優良燒酎
月仙 英月

主催 朝鮮總督府 於全鮮酒類鑑評會

—年生產高十萬餘石—

이것이 月仙 英月品質에對한無言의信賴

釀造元 大平釀造株式會社
發賣元 三井物產株式會社
全鮮特約販賣店一同

銃後의家庭에
陣中慰問에
森永の菓子

森永チヨコレート 一圓から十五圓まで
森永ビスケツト 五十錢から五圓まで
森永ウエフアース 五十錢から二圓まで
森永ドロツプス 五十錢から二圓まで
宮內省御用達 森永製菓株式會社

G—1

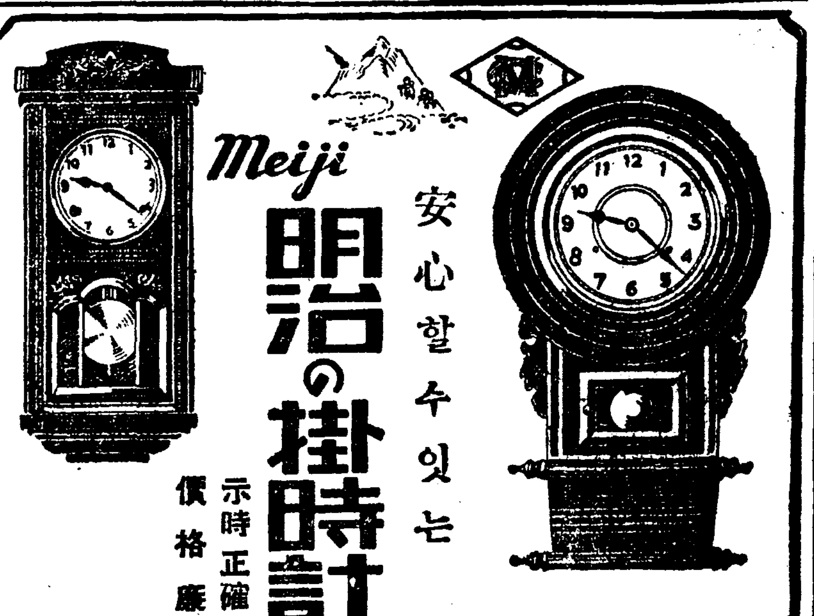

Meiji
安心할수잇는
明治の掛時計
示時正確
價格廉

朝光 送年號發賣中

1937年最新型スケート靴

ロングスケート 自四圓 至八圓

平安ヒコーキ印 スケート靴
A、四圓也 B、三圓五十錢也
(文數三通動靴文數와同一함)
洋靴及スケート靴都散賣
各種毛皮ナメシ加工料金
型錄進呈
平壤府大院里東 平安製革社 私書函八十七號

毛糸洋服の直賣

御註文ハ=御手紙デ御申越下サイ
代金引替デ荷送ス
品替返金=不向ノ節ハ品替返金自由絕對御安心デス
送料實費ハ=御買主負擔ノコト 荷造費當店持チ

大衆向 鬼厚地
外出上着
八分毛鬼太スエター
色合 茶、霜降、茶アリ
一枚 三圓五十錢

首カラー型
色合 茶、黑、霜降
極厚地
八分毛中太トツクリアンダー
一枚 二圓

大衆向
リングス入
毛ハートアンダー
色合 霜降、茶、鼠等アリ
二圓三十錢

青年向
色合 國防色、黑色 本編アリ
高級無地中細毛アンダー
三圓

極厚高級メルトンオーバ (一着値)
丈鯨尺 二尺八寸 三尺 三尺二寸 同値 兩前型 九圓八十錢
丈鯨尺 二尺八寸 二尺九寸 三尺一寸 同値 片前型 八圓五十錢

高級本ラクダ羅紗オーバ (一着値)
色合 黑、紺 表ラクダ地 絹朱子裏高級仕立
丈鯨尺 二尺八寸 三尺 三尺二寸 同値 兩前型 十九圓五十錢
丈鯨尺 二尺八寸 二尺九寸 三尺一寸 同値 片前型 十八圓五十錢

大衆向特製羅紗オーバ (一着値)
黑、紺アリ
丈鯨尺 二尺八寸 二尺九寸 同値 片前型 六圓九十錢
丈鯨尺 二尺九寸 三尺 同値 兩前型 七圓八十錢

手首 腰毛ゴム付
防寒毛ゴム付ジヤンマー
ブロツク柄生地 一圓九十錢 一着
大柄小柄アリ首毛ゴム衿 シラヤメルトン生地 三圓五十錢 一着
(國防、黑、紺 ダブル衿型)

大人防寒毛絲編ズボン
八分毛極厚地 一本 一圓九十圓
純毛腹巻 特賣 中細厚地一枚 一圓 極細厚地一枚 一圓三十錢

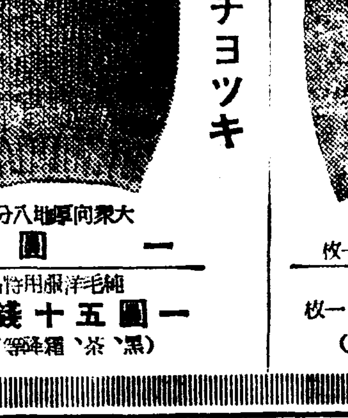

毛ダルマ型チヨツキ
大衆向厚地八分毛 一圓 一枚
純毛洋服用特品 一圓五十錢 一枚 (黑、茶、霜降等アリ)

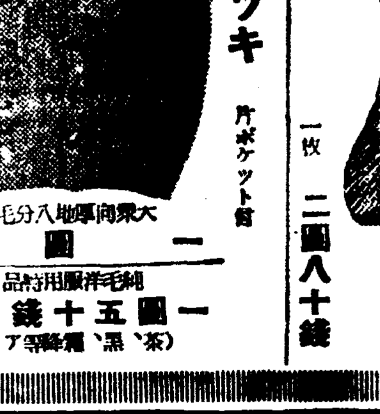

毛前割チヨツキ
片ポケツト付
大衆向厚地八分毛 一圓 一枚
純毛洋服用特品 一圓五十錢 一枚 (茶、黑、霜降等アリ)

高級品 紳士向
純毛極編 ハート型アンダー
合茶、黑、霜降等アリ
一枚 二圓八十錢

冬向サージ背廣三ツ揃 (一着値)
五〇〇號 表黑半毛新毛裏 九圓五十錢
三五〇號 表黑純毛洋朱子裏 十三圓八十錢
大型中型同値 仕立入念

事務外勤用サージ詰衿服 (一着値)
五〇〇號 表地半毛新毛裏付 六圓五十錢
三五〇號 表地純毛洋朱子裏 九圓八十錢
大型、中型同値 特大 五十錢高

立縞ウーステツト背廣 三ツ揃 (一着値)
大型、中型、小型 同値
八一〇號 立縞スコツチ地 裏洋朱子裏 一着 九圓五十錢
七二九號 立縞ウーステツト地 裏沙天裏付 一着 十八圓五十錢

カワウソ代用 トンビ襟毛皮
極上厚地 一枚 一圓八十五錢

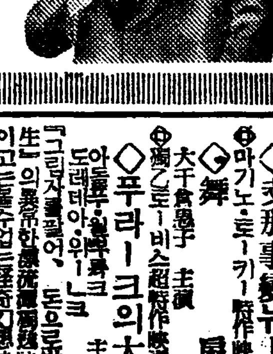

カワウソ代用 オーバ襟毛皮
一枚値 三圓八十錢

名古屋市千種區吹上本町
伊藤彦直賣部
電話東⑤四九九四番
振替名古屋二三六九二番
K1

團成社
電光九五九番

◆特選傑作名畫豪華週間◆
階上 二十錢 階下共 三十錢均一 斷行
◆今週映畫◆
自十二月八日부터 至十二月十二日까지
晝間 二回 午前十一時부터 夜間 午後七時부터 開映
東日、大每、讀賣提供
◇支那事變뉴-스
◇아기에-로-키- 特作映畫
◇舞扇 大千會鳴子 主演
◆獨乙로-비스超特作映畫
◇푸라-크의大學生
아돌루·월부룩크 도레테아·위-크 主演
『그립자를팔어』 돈으로 대학생의 호화로운생활이 怪奇幻想映畫의 決定版

松竹キネマ
12月6日ヨリ上映プロ時間表

ニュース (二種)		2・23—2・43 6・40—7・00
勝鬨	11・00—12・46	
LLOYDS OF LONDON		2・47—4・33 7・03—8・49
ニュース (一種)	12・43—12・57	4・36—4・45 8・54—9・03
曉は遠けれど	12・59—2・18	4・48—6・07 9・06—10・25

次週豫告 男の償ひ 大會
明治座

第一劇場
電光一七五五番

松竹京都社特作 名篇 仇敵 監督 井上金太郎 主演 로이스 ...
松竹京都社特作 靜かな十六夜 主演 高田浩吉 北見禮子
松竹大船特作 喜劇 女はなぜ怖い 主演 小倉繁 大山健二 監督 齋藤寅次郎氏

東洋劇場
電話光化門 三六四〇(事務室專用) 二五四〇(觀覽席用)

十二月六日부터三日間大公開
最高級映畫豪華版 每日晝夜二回公演 一回十二時 二回七時開映
大衆料金階上十五錢 階下十錢均一
메트로골드윈社超特作發聲日本版 監督에워드·L·마린氏
◆上演藝題◆ 十二月八日부터每日夜間만
首陽山人作 『벙어리냉가슴』 一幕
李瑞求作 『불타는純情』 三幕四場
純情! 純情은病中에內在한靑春至高의꽃바치다! 눈물겨운사랑에미움받은處女! 그는의외로운그마음을보아라곳이어대엿스며 오직괴로운運命의『로맨스』로된이한 悲劇에보다뜨거운하시리
◆時別豫告◆
李曙鄕芳作 『孤兒』 二幕七場
◆名明符!! 每夜七時開演

日活 日活 日活
◇拜觀前豫告 ...
6日より4日間 大人30錢 小人20錢
日本版 アルザヴヰア特作 天使の花園 11・20 3・00 6・30
全鮮で一番早いニュース 支那事變速報 2・30 8・00
入江たか子主演 白衣ノ佳人 12・50 4・30 8・30
黃金座

地方論壇

載寧明新女子部를살리자

載寧明新學校昇格問題는 現下 非常時局을 當하야 巨額調達이 不可能이라는데 意見이 一致되여 結局申請財團에서 九萬圓을 주려 四十六萬圓으로 削減하는 同時에 十學級設計를 五學級으로 縮少할것을 條件으로하야 이에 當局과學校間에 妥協이 成立되여 不日 認可가確實이 되리라는 消息이 傳해와다함은 旣報한事實이거니와 이제 學校當局에서는 오는 新學期를 압두고 財團作成과 檢定試驗準備等 高普로 昇格하는 大工業에 奔走하고잇다한다

同校創立 三十餘年을 거리온 同校는 마듸마듸가 피무든 歷史로 [illegible]中에도 미숀會에서 突然 經營困難이란 理由로 [illegible] 補助拒否의 宣言을 바들때 當時同校校長[illegible]氏以下 敎員諸氏가 悲壯한 눈물을 먹음고 無報酬로 도한 私財를 投하면서까지 [illegible] 내지 안엇드면 오날의 明新校는 벌서 廢校되엿슬것이다.

이가튼 事實이 三十年間 一二個에 그친바아니니 지난날로 風前燈火의 迷路에서 生死出沒의 가진曲折을 겪거온것은 世人이 周知하는 事實이거니와 이悲慘한 運命이 소사오르든 曙光과 가리 一躍四十六萬圓의 財團을 完成케되며 아울러 高普昇格의 快報를 接하게되니 이어찌 우리敎育界에 一大明朗報라 안을수잇스랴.

그러나 明新校가 高普로昇格이 되는날에는 現在의明新校內에 附屬되여二百餘名의 在籍生을가진 女子部는 自然[illegible]分이 되리라고한다 果然明新校에서는 同女子部[illegible]로 一萬圓을 計上하야 現在籍生에게 限해서 授業을마치도록 方針을 決定한模樣인데 이로써 따지어보면 同女子部는 벌서 [illegible]에 一段을告하고잇다 現下朝鮮敎育界現實로보아 中等女子敎育機關이 不足한것은 男子學校數에比較할바 못되며 黃海道唯一의 同校女子部는 女子敎育界에 잇서서 過去、現在를 通하야 그業績이 實로廣大하다 더욱載寧은 黃海道中央에 잇서 交通上要衝地를 占하야 海州에 女高普가 잇슬지라도 信川、安岳、鳳山等地의 學徒가 載寧에 通學하고잇슴은 地理的으로 必然한 事實이며 他道로서는 平壤을비롯하야 大邱 全北 멀리 滿洲에서까지 遊學하러 온것은 明新女子部의 內容과實力을 [illegible]重한것이아니라 元來 敎育[illegible]이 不足한까닭이다 最近에와서는 加一層 長老敎系의 [illegible]校가 [illegible] 實現하야 明新女子部의存在는 實로 [illegible]한것이니 이가튼[illegible]을 한게라도 增設을 못할지언정 오히려 [illegible] 手續을 自作하고잇스니 이엇지期成會의 [illegible]가 망령하다하리요? 「女子部는 地方住民의 熱誠한 [illegible]잇다면 十五、六萬圓의 基金일지라도 [illegible]校部可는 바뿔수 잇다」이는 月前 黃海道學務課長이 [illegible]에 出張햇슬때 同校設立者某氏에게 言明한 事實이라한다 이로써 [illegible]에서도 [illegible]方針이 아니라 十六萬圓의 基金을 完成케하야 그로써 充實한 敎育機關을가지게한다는 아름다운 政策인것을알수잇스리라 이가튼學務當局의眞意가 잇슴에도不拘하고 期成會에서는 [illegible] 郡民에게 뭇지도안코 暗暗裡에 [illegible]을執行하고잇스니 亦是 其[illegible]를 [illegible]치못할바이다 果然 우리社會는 [illegible] 十六萬圓[illegible] 이 女子部를 一朝一夕에 [illegible] 期成會와 [illegible] [illegible] 오직 [illegible] 同校經營問題가 [illegible] 郡民一致의 期成會를 再組織하기를 바란다

(載寧支局 一記者)

咸南道河川改修案 全面的으로修正

明年엔六河川改修、三川調査 豫算總額五十八萬圓

【咸興】 금년도부터 오개년계획으로 실행할계획이든 중소하천의 개수공사는 금년예산액 사십칠만원이 시국관계로 조연(繰延)케되야서 그계획안도 전면적으로 수정(修正)할수밧게업시되엿다 이제이수정계획의 내용을보면 십삼년도 오십팔만팔천원 십사년도 칠십만오천원 십오년도 칠십만오천원 십륙년도 일백구십이만이천원으로 금년도조월액은최종년도에 시행키로되엿스며 이중사무비가 이십구만일천팔백팔십원 조사비(調査費)가 사만사천오백오십사원으로개수와 병행하야 도내이십일개하천의 근본조사를행하기로되엿다

그리고 복개수공사비는 삼백이십사만삼천일백이십원이다 명년도에 기본조사를할 하천은 여의천(汝濟川) 학천수(鶴川水) 덕지강(德池江)의 세하천으로 아래의 륙개하천으로 공사비내역은 다음과갓다

利原南大川	四八、四〇〇圓
院水川	四三、〇〇〇
東大川	六三、六〇〇
城川江	四三、〇〇〇
金津江	二一七、五〇〇
端川南大川	五一、一八〇

消防手殉職

【咸興】 소방수의순직단천소방조(端川消防組) 상비소방수 허성덕(許聖德)은지난일일 밤회『데이』에 라팔수로 시내를행진한동에 라팔을너무분관계로 심장마비를일으켜현장에서 쓰러저 순사하엿는데 동소방조에서 성대한조장을하엿다고한다

平壤購買組合 解散키로決定

【平壤】 재평관리를중심으로 조직되엿든 평양구매조합(購買組合)은 소화륙년에개설한이래 겨우오년간 그동안에 삼만오천의 부채를 남기게되여 채권자로부터 고소까지당하는등 분규를 계속터니 오일오후두시부터평양부청회의실에서 조합원총회를 개최하고 대책을 협의한결과 해산하기로 가결햇는데 청산인(淸算人)으로 소림(小林)평양부 내무과장 유기(柳崎)평안남도속 류원(柳原)리사등삼명을 선거하여 내일부터 일체장부를정리하고 청산인은 각조합원에게 부채액을통지하는동시에 채권자와도 량해공작을 하기로되엿다

철맛난滑氷黨(大同江所見)

遂安宗教教役者 時局座談會開催

【遂安】 지난십일월이십일일오후한시에 수안경찰서에서는 동군내에잇는 각종교교역자를 초청하야 동서내에서 시국좌담회를 개최하엿는데 관공서측으로는 천기서장(川崎署長)이하 김준조군수(金濬祚郡守) 사회과 류수일등이엇고 종교가측으로는 기독교 천주교 천도교 각교역자 삼십여명이 출석하여 제일착으로 천기서장(川崎署長)은 시국에 대한인식으로 김군수(金濬祚郡守)는 생업보국(生業報國)에대한 문제로 각각 강화가잇섯고 다음좌담회에 드러가서 동방요배(東方遙拜) 신사참배(神社參拜) 국기게양(國旗揭揚) 황국신민서사(皇國臣民誓詞) 이상 네가지문제로 괴차 간곡한 좌담이 잇섯다한다

愛國機「慶北號」獻納命名式 來十二日에擧行

【大邱】 경북도 이백오십만도민의 적성으로 거번에 애국호 해군기 이기의 헌납식을 마치고 도다시 오는 십이일에는 대구비행장에서 경북호 륙군기 이기의 헌납명명식(獻納命名式)을 거행한다는바 이날을 유의하게 하기 위하야 당일은 평양비행련대로부터 특기의 축하기가비래하여 대공중전연(空中戰演)을 대구창공에서 거행할것으로 벌서부터 대성황이 예측된다고한다

江陵稅務署落成

【江陵】 강릉세무서(稅務署)는개청이래 강릉군청 일부를 비려 집무를하고잇서서 민중의 불편이 막심하야 속히신축되기를 요망하고잇든바 민간측에서는 이것이 부신축기성회를 조직하야이래 맹렬운동을한결과 다소건축비를 회사하는자도잇고 또한당국에서도여기에 찬동하야 드듸어금년 칠월초일 기공하엿는데 요전에 준공이 되엿슴으로 지난십일오전십일시부터 신청사안에서 경성세무감독국 수교경리부장(永[illegible]部長) 이하 관민유지 십여명참회하에서 성대한 락성식을거행하엿스며 이어 강릉군강릉면장(江陵面長) 강동면장(江東面長) 양양군성덕면구장(城德面[illegible]) 이하 인접각세무서

平壤出身七勇士의 府民葬嚴肅執行

【平壤】 북지전선에서 전전혁혁한무훈을세운후 명예의전사한평양출신의 소제(小際)중좌이하 일곱명의 영령(英靈)을모시는 평양부민장(府民葬)은 사일오후한시부터 신공회당(新公會堂)에서 군관민 삼천여명의 참렬한 가운대에서 엄숙하게집행되엿다 식이열린후 시야(矢野)부윤 상내(上內)지사외각관계자의 조사(弔辭)와 여온 조전(弔電)피로가 끗나자 다시독경가운데에서 유족(遺族)의소향 각단체대표자의 소향이 잇슨다음 두시가넘어서 식은닷고마럿다

田宗順氏美擧

【新義州】 신의주부청 내무과차석 전종순(田宗順)씨는 사일 신의주 육영원(育英院)에 금오십원을 기증하얏스므로 일반의 칭찬이자자하다

灰岩洞吾地間 "뻐스"運動

【[illegible]】 [illegible] 유명한 조선석탄회사(朝鮮[illegible]) 회사(灰岩)은 유명한 조선석탄회사(朝鮮[illegible]行)의 해외공장 (化工場)이 재지로 근년에 갑작이 발전된 인구가 륙천여명을 포용하는 공장도시임에도불구하고 철도연선과의 교통이 불편하야 아오지역(驛)과 회암동파사이에 『뻐스』운전을 허락하야 나려오지 안트나 숙치럼 당국의 인정하는바 되지못하야 아직까지 그것이 실현을 보지못하고 잇서지 안흠으로 이에 지장을 방견하는 지방인사들은 다시 이것을 에 [illegible]하는동시에 적극적 운동을 계시하고잇다

兩博士鑑定相違로

有罪·無罪? 注目되는 前平浦公普訓導의傷害致死事件

咸興法院서檢事는二年役求刑

【咸興】 원산부외평포공보교 (洪[illegible]) 전평포공보의훈도 김만기(金萬[illegible])의 홍X(洪X)에대한 상해치사사건은 고전(高田)함흥도립의원장의 피해자의시체감정(상해치사)과 그후에 재감정을한 경성제대병원의 좌등(佐藤)박사의감정(병사)이 판이하여 배치되야 이두감정가운대 어느것을채택하야 재형(裁刑)하겟는지 유죄?무죄?량쪽에서 세인의이목을 끄을고잇든바 함흥지방법원에서 국지(菊地)재판장의주심과전상(田上)검사의 관여로 속행공판을열엇는데 검사로부터 구형론고에들어가 두가지감정가운데고전(高田)박사의 감정을 채택한다고한후 징역이년의 구형을하얏다

언도는 오는십삼일인데 그판결은더욱 주목의초점이되고잇다

竊盜로몰다가 自己가警察에

【木浦】 목포부대성동(大成洞)에 사는 양성근(梁聖根)은 지난사일에 부내 옥정(旭町) 유정채(劉正采)란는사람이 자기의 배(船)에서 나미 백미 조 호마 각한(가마니)식 정조두가마니외복(糯米 白米 粟 胡麻子各一叺正租二叺 衣服)등을 절취하여갓다고 목포경찰서에 고소를 제출하엿는데 동서사법계에서전기유정채를 취조한결과 사건은 유의게 차금(借金)이 잇서서 전기물품을 당치도안케전기양성근은 유의게 차금의 담보로유의게 정식인도를하야 증서까지 바덧는데 그후양은 물품문것이 후회가나서 그와가티 절도 당한것으로 고소를하엿다가도리여 자기가 경찰에 인치되여취조를 밧고잇는중이라한다

뻐스斷崖에서顚覆 乘客四名重輕傷

西湖津의交通事故

【西湖津】 함남서호진에서 지난사일오후여섯시경 서호진발함흥행뻐스(一〇三호)를운전수 리성렬(李聖烈)의운전으로 서호진에서 내호를향하야가든도중 운전기게에고장이생겨서 약오척가량되는 언덕에서떠러저 승객사명이 중경상을당하얏다하는바그중서호진에거주하는 오익근(吳翼根)의처는 근처병원에입원하야 치료중에잇다고한다

"光本丸"과"江口丸"遭難

船員十三名失踪!

去月下旬渤海서暴風만난채 行方不明·八方搜探도徒勞

【釜山】 부산부대교통(大橋通)에 잇는 광본기선회사 (光本汽船會社)소유 광본환(光本丸) (一三〇噸)과 강구기선회사(江口汽船會社)소유 강구환(江口丸)(一八〇噸)은 지난십일월하순경대련(大連)을떠나 천진(天津)을 향하야 가다가 발해(渤海)의 중심지점에서 폭풍을 만낫섯는데 그후행방이 불명되여 회사사장기타관계자들이 팔방으로 수사하얏스나 지난륙일아침까지 행방이 알수업게되여 결국침몰된것으로 볼수박게업다하며 두기선의 승조원십삼명의 생명도절망으로보인다고한다

왕겨飢饉으로 燃料界의異狀

【載寧】 가마니의 부족으로 재녕정미업계가 거의 정업상태에 빠지자 이에 부산물로 연료(燃料)계에 대이상이생기엿다 즉 재녕읍은 평양에 측면하야 산림(山林)이 멀리 떠러저잇서 선천적으로 연료조건이 결핍하야 엄동을 당면하면 이연료문제가 제일큰 문제로여왓다 그래서 읍민 삼천여호의태반이 정미공장에서 불려나오는 벼겨(粃殼)를 유일한 연료로하야 다년을두고 수천가호의 온돌을 데워왓는데 이제 수일동안 정미업의 정업으로 말미아마 산가티 싸엿든 벼겨는 거의 탕진한바되여 이대로 일주일만 정업계속이될것가트면 연료계에 일대 이상을 초치케되리라한다

三人組竊盜犯 釜山署서打盡

被害額이千餘圓

【釜山】 지난오일밤에 부산경찰서형사가 부내영주정(瀛州町)모처에서 주소부정한 신우조(申又祚)(三〇)리호길(李浩吉)(三〇)김영도(金永道)(四〇)등세명을 인치하야다가 엄중히취조한결과 그들은금년봄부터 절도단을조직하고 부내각상점을전문으로 상품을훔쳐다가 매각한것이판명되엿다는데 현재판명된 피해가 삼십이건에 약일천여원에 달한다고한다

忠南道知事相對

營業禁止解除請求訴

問題의江景魚菜市場緣故者들이

【江景】 강경어채시장(江景魚菜市場)이 주식회사로 금년봄에창립되여 지난륙월이십일부로 충남도지사로부터 인가의지령이잇자 종래의연고자 구객주측에서는 영업권을 빼앗기게되여서당국과 론산군(論山郡)과 지정과담판을 거듭하여보앗스나 한줌요파를엇지 못하야 종래에 구객주측은 경찰에서 헌옥주의와 금지를식히게되여 종지에 영업을폐지하게된 구객주측 십명중 몃사람은 강경읍근 화산리(華山里)에가서 선박(船舶)을 취급하려고 해보앗스나 어채시장에서 선박을 당할수업스므로 회산리에나가서 영업을연계속한다는것도 자연부진상태에 빠지고말엇으므로 결국 고팔할수밧게업게되엿다한다 그리하야 구객주측 정(丁)씨외 이십여명은 남도지사(忠南道知事)를상대로 강경지청(江景支廳)에 민사소송을 제기하엿는데 소송의리유 여명은 영업을금지한까닭에 생도를일케되엿는즉 영업금지해제를하여달라는것이라는바 일반은 외한사람들뿐으로 망리된 그들에게 인가를하여서 객주치이십 소송의귀결여하를주목한다고한다

咸南名産凍乾明太 明年엔統制實施?

客主에게死活問題

【元山】 명태통제를 실시하야 가격유지향상을 기한다는의도미래 그간검사실시에대한 준비를 도에서는 이번에는 동회의에서 통제를 계획하고 지금진행중인 한편 요지에서는 호온 모양인데 만일 협하는바가치 실시되는것이 사실이라면 통제명태의 일본곳 입업자의 고장인 원산 이기명태는 원산으로서는 이통제에 의하야 어기는 원산상인들이 대하야는 사활의 문제로 되어잇다 이번 통제에 의하야 원산업자는 거리에 나갈 번 (?) 함남지역의 객주들에게는 사활에 갓가운 문제인만큼 업자(객주)에게는 그러나 원산 [illegible] 한남도에서는 천자의 작업의 의견을 참고하야 대체품검사를 실시하야 품질의 검사를 주지안흠가 환장하게 로 강경지청(江景支廳)에 민사 규격의통제를 도모하야 된다

滿洲輸出目標로 養豚部落을擴充

完州郡에서計畫樹立

【全州】 완주군(完州郡)농회에서는 삼례(三禮) 조촌(助村) 봉동(鳳東)각면에 양돈(養豚)부락을 설치하고 만주(滿洲)방면에수출할목표로 우량돈을생산하야오든바 성적이매우양호하야금년도에만 수출한돈(豚)수가 이회에공하야 이백여두나 된다하며 금후에를 철저히장려코저편 내각면지동부락에 양돈부락을설치하야 완주군농회의서가를 벗내리란느바 현재각면에 사육자(飼育者)수와 사육돈(飼育豚)수는 다음과갓다고한다

面名	飼育者	飼育豚
三禮面	六、七〇戶	八〇〇頭
助村面	七、八〇戶	九〇〇頭
鳳東面	七、七〇戶	八、八〇頭

咸中線期成會 分擔釀出不進

【咸興】 함중선철도(咸中線)는 이회성지측량도끗마차고 머지안어 실현기운이 농후한데 주요한그 운동자금의 거금이 잘걷치안어 아방흘지고잇다 이것은 기성회(期成會)에서 작년사월중 부담금 천원을 각정에분담하기로되얏는데 이때까지 겨우절반바기 못하지안엇다 천원중은 개인이 출자하여도 쉬운문이인데 이가치못되지안어 반분 [illegible] 동에 매우엄영되지고잇다

長篇小說 濁流 【58】

蔡萬植 作 鄭玄雄 畵

千兩萬兩 (5)

교양이 압제를주니 동복져오로 출치하지못하고 이간다웟게 교활하다.

그래서 정주사네는 지금 태수와 이혼인을하면, 집안이 셈평을 펴게되겟다는 계제를 당하야, 한켠을 넘겻이 풀리어서 자, 이혼인의 결과가 딸자식의 장내를 불행하게 하지나아니할까?하는 의구를 이르켜가지고 그 의구가 완전히 풀리어 안심이 되두록까지 천착을 해보기를, 그들은 짐짓 피하고 각기 제마음을 속인다. 제마음을 속이는동시에 혹시 남편이,또는 안해가, 실랑될사람의 흠집을 떠들고나서서, 캘려고할가바 실로 전전긍긍하기를 마지아니 햇섯다.

그래서 새리고 조심하고 한 덕으로 내외의 의견은 잘 마저 떠러젓다.

정주사는 아래동리의 약국으로 마음을 내려가랴고 벗엇든 양말을 두루 집어신으면서 유씨더러 초봉이가 오거든 위선 서울은 절대로 보내지안흘테니 그리알고、겸하야 이러저러한곳에 혼처가 나섯스니、네 의향이 어떠하냐고、물어보라는 말을 당부한다.

『성현두 다 세속을 쫏는다는데、그러케 제 의향을 물어 보는게 시식이라면서?』

정주사는 맨끄테 이런소리를 하면서 대님을 다 매고 일어선다.

『그럼、절더러 물어보아서 제가 실타면 이혼인 작파하실려우?』

유씨는 그저 지날말가티 옷을 에갈가리 한말이지만 은연중에 남편을 꼬집는말이다。그러나그것은 일변유씨가 자기자신한테도 조지는말이다.

『제가 무얼 알어서 실루말구할게잇나? 어미애비가 어련히알어서 다제배필 꼴맛스리라구……』

『그러컬 제똥을 물어보랄것은 무어잇소?』

『대체 여편네하구는 잔소리라니! 글세 물어보아서 저두조화하면 더할나위 업슬것이고 만약에 언스잔허하거들랑 아리듯도록 깨우쳐일르지?』

『그걸글세 내말 어련히 알구할께버서 그리시우? 잔소리는 먼저 해노쿠설랑……어여 갈테나 가시우』

정주사는 핀잔을 먹고서 마 나간다.

마침 대문에는 소리가 들렷다. 유씨는 초봉이가 올아오나하고 귀를 기우렷스나 마당에서 남편과 인사를하는게 승재의 음성이다.

(오오, 승재가……)

유씨는 새삼스러게 승재한테 주의가 갈것이다. 그럴 내력이 엄지도안타.

유씨는 실상인즉 진즉부터서 초봉이가 승재한테 범연치아니한 기색을 눈치채이고잇섯다.

그래서 짝이 그래서뿐만 아니지만 그처저해서、그는 승재를 맛사우감으로 치고 두루 열량을 해와섯다.

말이 만치안코 보매는 무뚝뚝한것가터도 맘이 끔직이 유순하고 인정이잇는것이 무엇보다도 유씨의 마음에 들엇다.

한번 척 그러케 마음에 들고나니 그대엔것은 다 제절로 그대루 따러갓다.

그의 똑똑한 성미는 사람이 무게가잇는것가터 미더운구석이 잇서보엿다.

그가 지금은 다 그러케 궁하게지내지만, 듯자니 늦잡어서 내년가을이면 옹군 의사가된다고한다.

의사가 되기만되는날이면 돈도 벌고해서 거드럭거리고 지낼거야 못지아니해도 빤히 알일이다.

그러니 그때가서는 마음 력녹코 딸을 줄수가잇다。하기야 한가지 마음 걸리는데가 업지도아니햇다.

승재는 부모도업고 친척도업시 무우대가리가티 굴러다니는 사람이다。도대체 근지가 어떤지 알수가업다.

옥에 티라고나할까 이것 한가지가 유씨의 승재에게 대한 불만이엇섯다.

그러나 궁하면 통한다는 묘리대로 그것도한 변소법이 업스란느법은업섯다.

(지금세상에 근지가 무슨 아랑것잇나?)

(양반은 어데잇스며 상놈이어데잇서?)

(서하나 잘라고 돈잇스면 그게 양반이지)

이러케 유씨는 자기의 편리를 위하야 승재의 근지 분명치못한것을 변대하게 처분을내렷다.

그러나 그러타고 명년가을에 승재가 의사가되기를 기대려그를 사우삼겟다고 작정을 한것은아니다。역시 사우감으로 눈여녀 두엇을따름이다.

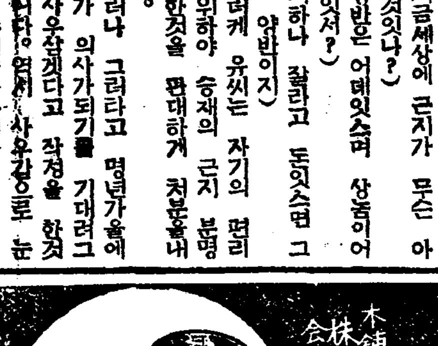
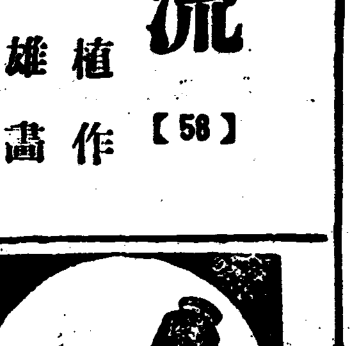

스페로인
注射以上의 高貴藥劑!
主要効能
氣管支性 천식
心臟性 천식
氣管支 카타르
感氣
百日咳
기침諸症
多年苦心發明한 本劑를 지금곳服用하야이 무서운 病魔를退治하시라
『스페로인』은 全國藥店에서 取次販賣합니다마는、萬一品切될때는 直接本舖로申込하십시오
藥價 三日分六十錢、六日分壹圓、十五日分貳圓、廿五日分參圓、四十五日分五圓、百日分十圓
送料前金은無料代金引換은滿鮮四十五錢을要함
發賣元 東亞藥園 大阪市天王寺區東平野町三丁目 振替大阪七五一四番 電話天王寺西〇一五番
全國藥店에잇소
◎가짜가잇스니 『스페로인』이라고指定하시기를바랍니다

천식
喘息
완고한기침